

AKSO

qualidade que se mede

MANUAL DO SOFTWARE PARA SIMPLA DT160

Sumário

INTRODUÇÃO	3
DOWNLOAD DO SOFTWARE	3
INSTALAÇÃO DO SOFTWARE	3
CONEXÃO AO PC	6
PROGRAMAÇÃO	6
FINALIZAÇÃO DOS REGISTROS	10
EXIBIÇÃO DE RESULTADOS	11
VISUALIZAÇÃO DAS CONFIGURAÇÕES E RESUMO DOS RESULTADOS	12
GRÁFICO DOS RESULTADOS	14
TABELA DE RESULTADOS	16
ARMAZENAMENTO DE RESULTADOS NO PC.....	17

Introdução

Neste guia, serão apresentadas instruções de uso do software para o datalogger Simpla DT160. O software está disponível no CD de instalação que acompanha o instrumento e via download no site/loja da AKSO.

Download do software

Para fazer o download dos arquivos do software:

- 1) Acesse a Loja Virtual AKSO através do endereço **loja.akso.com.br**;
- 2) Digite no campo de busca o modelo do datalogger (**DT160**) e entre na página do produto, conforme a figura abaixo;

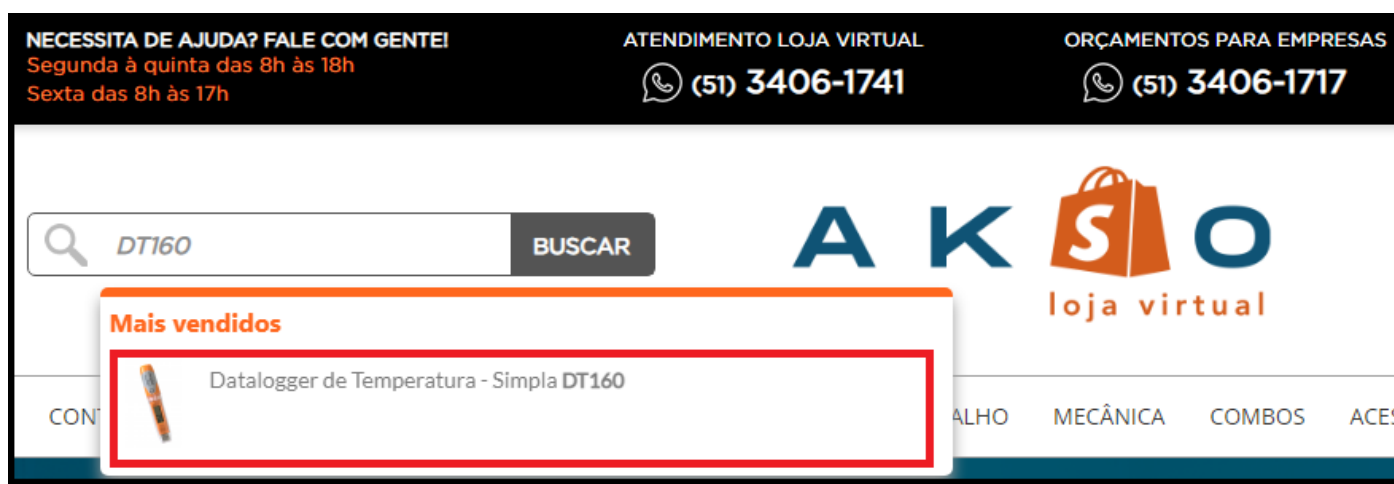

- 3) Role a janela para baixo, navegando até as especificações do produto. Faça o download dos arquivos necessários, clicando em **Download Software**, conforme a figura abaixo. O arquivo baixado será uma pasta zipada (.zip);

Instalação do software

Para instalar o software do DT160:

- 1) Acesse a pasta do software:

- **Arquivos disponíveis via download:**

- Após concluir o download do software, extraia o arquivo .zip que foi baixado e abra a pasta criada;

- **Arquivos disponíveis via CD:**

- Insira o CD de instalação no drive do computador;
- Abra a unidade de CD correspondente;

- 2) Execute o instalador **DT160_AKSO_V. 1.0.1.exe**. Uma janela se abrirá;
- 3) Selecione o idioma **English** na seta para baixo da janela, e, então, clique no primeiro retângulo para prosseguir, conforme as imagens abaixo:

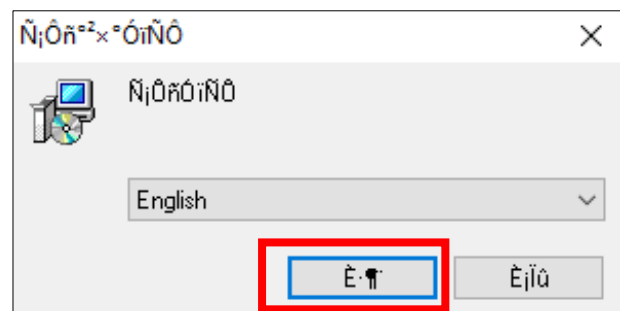
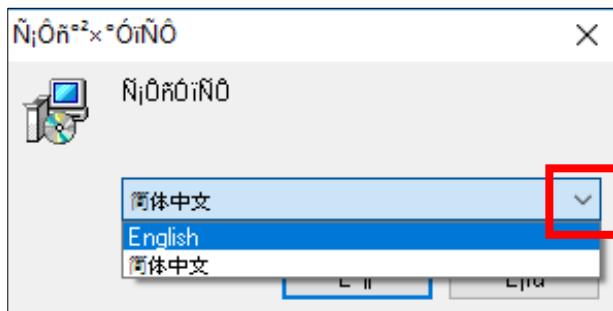

- 4) Selecione um local para a instalação do software, clicando em **Browse**, e, então, clique em **Next** para prosseguir, conforme a figura abaixo:

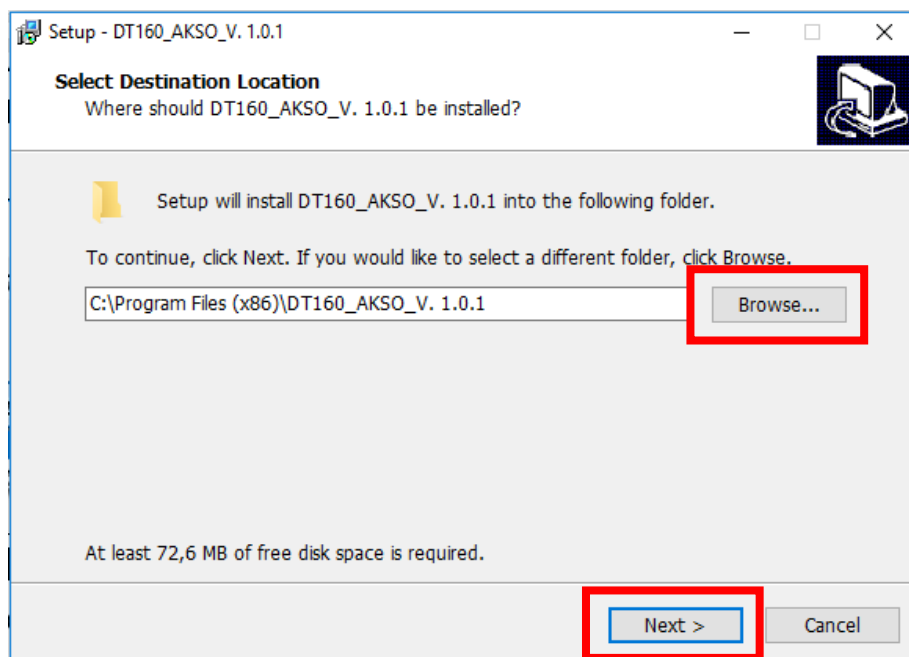

- 5) Marque a caixa **Create a desktop shortcut** para criar um atalho do software na área de trabalho, e, então, prossiga com a instalação, clicando em **Next**, conforme a figura abaixo:

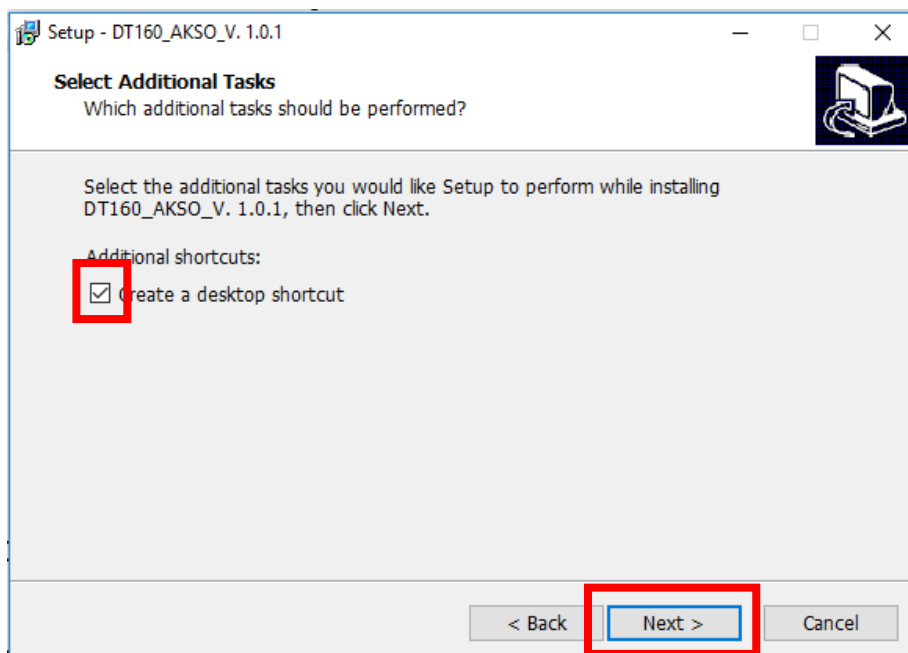

- 6) Clique em **Install** na janela **Ready to install** para começar a instalação do software;
- 7) Clique em **Finish** para finalizar a instalação do software.

Conexão ao PC

Para conectar o datalogger ao PC através de uma porta USB:

- 1) Ligue o instrumento e conecte-o à uma entrada USB do PC;
- 2) Abra o software DT160;

Programação

Após a conexão ao PC, programe o instrumento acessando a janela **Logger Setup** (figura abaixo):

Nesta janela (figura abaixo), estarão disponíveis para a programação os seguintes parâmetros:

save

Save Setting

Load Setting

Back

Sensor Adjustment

Serial No. EL1706001831

Logger No. 0000001 7 characters at most

Logger Description Datalogger de temperatura AKSO

Log Interval 0 H 0 M 10 S

Log Cycle 3D 16H 53M 10S

Stop Mode ☒ Manual ☒ Software

Start Mode Manual

Start Delay 0 H 2 M

Start Time 2019 Y 5 M 15 D 10 H 20 M 38 S

Report Language English

Probe Type Internal

Multi-boot Disable

Temp Units °C

Time Zone UTC-03:00

Cycle Switch Disable

Battery Level

☐ No Alarm ☐ Multiple Alarm

Alarm Threshold	Temperature	Alarm Type	Alarm Delay
<input checked="" type="checkbox"/> H3:	36.0 °C	Cumulative	0 H 0 M 20 S
<input checked="" type="checkbox"/> H2:	34.0 °C	Cumulative	0 H 0 M 20 S
H1:	32.0 °C	Cumulative	0 H 0 M 20 S
L1:	28.0 °C	Cumulative	0 H 0 M 20 S
<input checked="" type="checkbox"/> L2:	26.0 °C	Cumulative	0 H 0 M 20 S
<input type="checkbox"/> H1:	%RH	Single	0 H 0 M 10 S
<input type="checkbox"/> L1:	%RH	Single	0 H 0 M 10 S

Must use "." as decimal separator.

Logger No.: número de identificação do datalogger (1 a 99999999)

Log Interval: intervalo de registro das medições. Abaixo das caixas de seleção do intervalo (conforme a figura abaixo), será exibido o período total de registro até o preenchimento total da memória do datalogger

Log cycle: período limite de registro

Stop Mode: modo para finalização dos registros

- **Manual + Software:** através do software ou datalogger
- **Software:** somente através do software

Start Mode: modo para início dos registros

- **Manual:** através do datalogger
- **Immediately:** imediatamente após a programação
- **Timing:** em data/horário programado

Start Delay: atraso para o início dos registros (somente para o modo Manual)

Start Time: programação de data/horário para início dos registros (somente para o modo **Timing**)

Logger Description: descrição do datalogger (texto) com no máximo 100 caracteres

Report Language: idioma do relatório com os resultados. Deve permanecer em **English** (inglês)

Multi-boot: função inativa

Time Zone: fuso horário

- **Horário de Brasília = UTC -03:00**

Temp Units: unidade da medição de temperatura (°C/°F)

Cycle Switch: modo cíclico

- **Enable:** sobrepor registros antigos quando a memória estiver cheia
- **Disable:** finalizar registros quando a memória estiver cheia

No Alarm: alarmes de temperatura desativados

Multiple Alarm: alarmes de temperatura

- **Alarm Threshold:** ativar/desativar alarmes
 - **L2:** alarme para faixa baixa 2
 - **L1:** alarme para faixa baixa 1
 - **H1:** alarme para faixa alta 1
 - **H2:** alarme para faixa alta 2
 - **H3:** alarme para faixa alta 3
- **Temperature:** valores dos alarmes de temperatura. Deve-se utilizar o ponto (.) como separador decimal
- **Alarm Type:** tipo de alarme
 - **Single:** alarme de evento único, indica somente o primeiro registro que ultrapassar o limite de temperatura definido
 - **Multiple:** alarme de múltiplos eventos, indica todos os registros que ultrapassaram o limite de temperatura definido
- **Alarm Delay:** atraso para registro do alarme

Para salvar a programação no datalogger, clique em **save** na barra lateral, conforme a figura abaixo:

Para armazenar as definições de programação em uma pasta do computador, podendo utilizá-la posteriormente, clique em **Save Setting**, conforme a figura abaixo:

Para carregar definições de programação previamente salvas, clique em **Load Setting**, conforme a figura abaixo:

This screenshot is identical to the previous one, showing the SIMPLA Sensor Adjustment interface. In this instance, the 'Load Setting' button on the left sidebar is highlighted with a yellow box. All other configuration fields and settings remain the same as in the first image.

Finalização dos registros

Para finalizar o modo de registro, clique em **Stop recording**, a partir do menu principal, conforme a figura abaixo:

DT160 *simpla* About Help

Summary Graph Table

Device Information

Serial No.	EL1706001831	Log Interval	0H 0M 10S	Time Zone	UTC -03:00
Start Mode	Manual	Start Delay	0D 0H 2M 0S	Cycle Switch	Disable
Multi-boot	Enable	Stop Mode	Manual + Software		
Logger No.	0000001	Stop Mode(actual)	Manual Stop		
Logger Description	Datalogger de temperatura AKSO				

Log Summary

Max	30.8 °C / 0.0 %RH	Total Points	16	Start Time	2019/05/15 10:58:54
Min	28.1 °C / 0.0 %RH	Temp Alarm Time	2019/05/15 11:00:44	Stop Time	2019/05/15 11:01:24
Avg	29.5 °C / 0.0 %RH	Humidity Alarm Time	N/A	Elapsed Time	0D 0H 2M 30S
MKT	29.6 °C				

Alarm Threshold

Alarm Threshold	Alarm Delay	Alarm Type	Total Time	Over-limit times	Alarm Status
H3: Above 35.0 °C	0H 0M 20S	Sin	0D 0H 0M 0S	0	OK
H2: Above 32.0 °C	0H 0M 20S	Sin	0D 0H 0M 0S	0	OK
H1: Above 30.0 °C	0H 0M 20S	Cum	0D 0H 1M 0S	1	Alarm
Ideal Zone	Unlimited		0D 0H 1M 30S		
L1: Below 28.0 °C	0H 0M 20S	Cum	0D 0H 0M 0S	0	OK
L2: Below 25.0 °C	0H 0M 20S	Sin	0D 0H 0M 0S	0	OK

Stop recording

Exibição de resultados

Após conectar o datalogger ao software, a configuração armazenada no datalogger e os resultados poderão ser visualizados.

- Para obter configurações e resultados armazenados no datalogger, clique em **Upload**, conforme a figura abaixo:

Device Information

Serial No.	EL1706001831	Log Interval	0H 0M 10S	Time Zone	UTC -03:00
Start Mode	Manual	Start Delay	0D 0H 2M 0S	Cycle Switch	Disable
Multi-boot	Enable	Stop Mode	Manual + Software		
Logger No.	0000001	Stop Mode(actual)	Manual Stop		

Logger Description: Datalogger de temperatura AKSO

Log Summary

Max	30.8 °C / 0.0 %RH	Total Points	16	Start Time	2019/05/15 10:58:54
Min	28.1 °C / 0.0 %RH	Temp Alarm Time	2019/05/15 11:00:44	Stop Time	2019/05/15 11:01:24
Avg	29.5 °C / 0.0 %RH	Humidity Alarm Time	N/A	Elapsed Time	0D 0H 2M 30S
MKT	29.6 °C				

Alarm Threshold

Alarm Threshold	Alarm Delay	Alarm Type	Total Time	Over-limit times	Alarm Status
H3: Above 35.0 °C	0H 0M 20S	Sin	0D 0H 0M 0S	0	OK
H2: Above 32.0 °C	0H 0M 20S	Sin	0D 0H 0M 0S	0	OK
H1: Above 30.0 °C	0H 0M 20S	Cum	0D 0H 1M 0S	1	Alarm
Ideal Zone	Unlimited		0D 0H 1M 30S		
L1: Below 28.0 °C	0H 0M 20S	Cum	0D 0H 0M 0S	0	OK
L2: Below 25.0 °C	0H 0M 20S	Sin	0D 0H 0M 0S	0	OK

A red thermometer icon is visible in the bottom right corner of the main content area.

Visualização das configurações e resumo dos resultados

Acesse o menu **Summary** da tela inicial, conforme a figura abaixo:

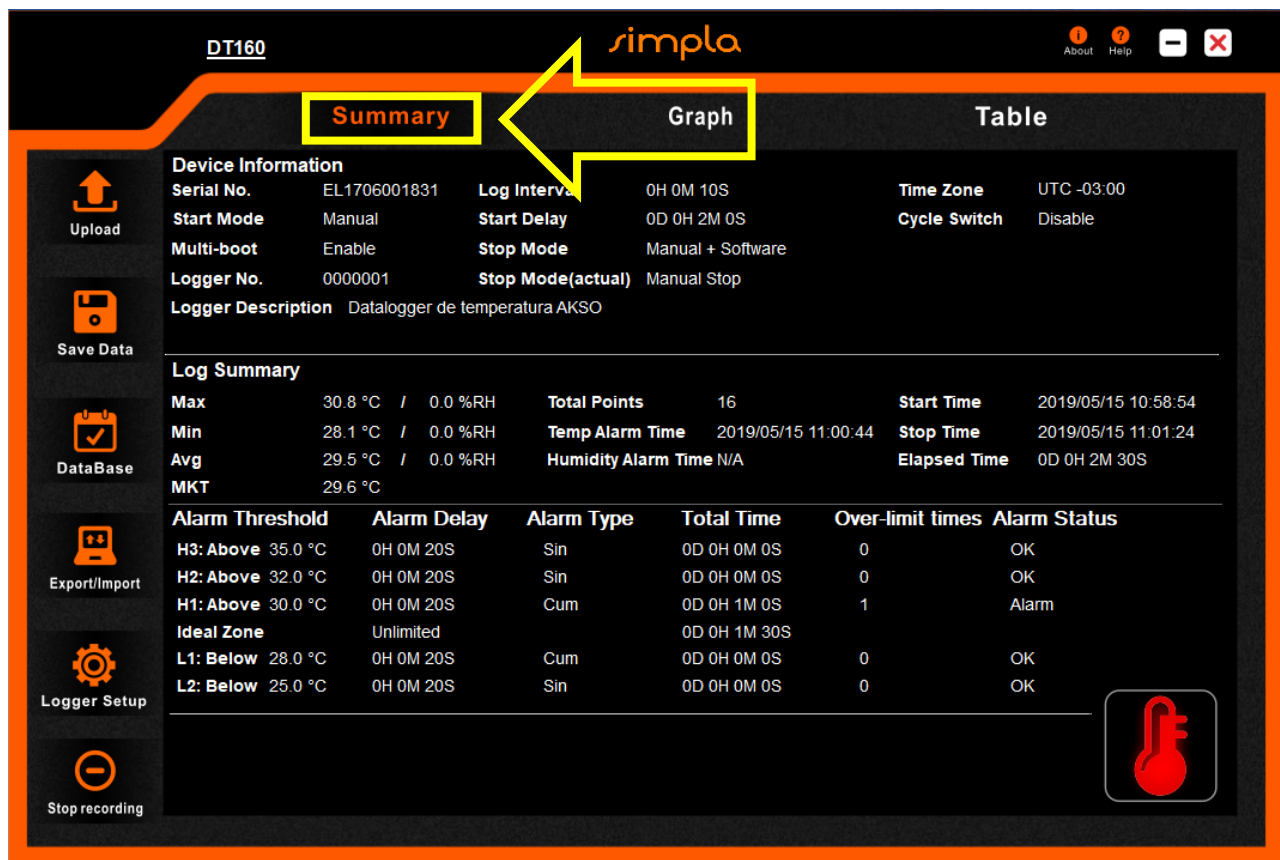

- **Device information:** visualização dos parâmetros configurados na última programação
- **Log summary:** resumo dos resultados obtidos nas medições
 - **Max:** maior valor registrado
 - **Min:** menor valor registrado
 - **Avg:** média aritmética das medições
 - **MKT:** temperatura cinética média
 - **Total Points:** quantidade de registros realizados
 - **Temp Alarm Time:** horário e data da ativação do alarme
 - **Start Time:** horário e data de início dos registros
 - **Stop Time:** horário e data de término dos registrados
 - **Elapsed Time:** período total de registro

- **Ícone do alarme:** indica se o alarme foi disparado (vermelho) ou não (verde), conforme a figura abaixo (alarme disparado):

DT160

rimpla

About

Help

Summary

Graph

Table

Upload

Save Data

DataBase

Export/Import

Logger Setup

Stop recording

Device Information

Serial No.

EL1706001831

Log Interval

0H 0M 10S

Time Zone

UTC -03:00

Start Mode

Manual

Start Delay

0D 0H 2M 0S

Cycle Switch

Disable

Multi-boot

Enable

Stop Mode

Manual + Software

Logger No.

0000001

Stop Mode(actual)

Manual Stop

Logger Description

Datalogger de temperatura AKSO

Log Summary

Max

30.8 °C / 0.0 %RH

Total Points

16

Start Time

2019/05/15 10:58:54

Min

28.1 °C / 0.0 %RH

Temp Alarm Time

2019/05/15 11:00:44

Stop Time

2019/05/15 11:01:24

Avg

29.5 °C / 0.0 %RH

Humidity Alarm Time

N/A

Elapsed Time

0D 0H 2M 30S

MKT

29.6 °C

Alarm Threshold

Alarm Delay

Alarm Type

Total Time

Over-limit times

Alarm Status

H3: Above

35.0 °C

0H 0M 20S

Sin

0D 0H 0M 0S

0

OK

H2: Above

32.0 °C

0H 0M 20S

Sin

0D 0H 0M 0S

0

OK

H1: Above

30.0 °C

0H 0M 20S

Cum

0D 0H 1M 0S

1

Alarm

Ideal Zone

Unlimited

0D 0H 1M 30S

L1: Below

28.0 °C

0H 0M 20S

Cum

0D 0H 0M 0S

0

OK

L2: Below

25.0 °C

0H 0M 20S

Sin

0D 0H 0M 0S

0

OK

Gráfico dos resultados

- Para visualizar o gráfico temperatura x tempo dos resultados obtidos, acesse a tela **Graph**, conforme a figura abaixo:

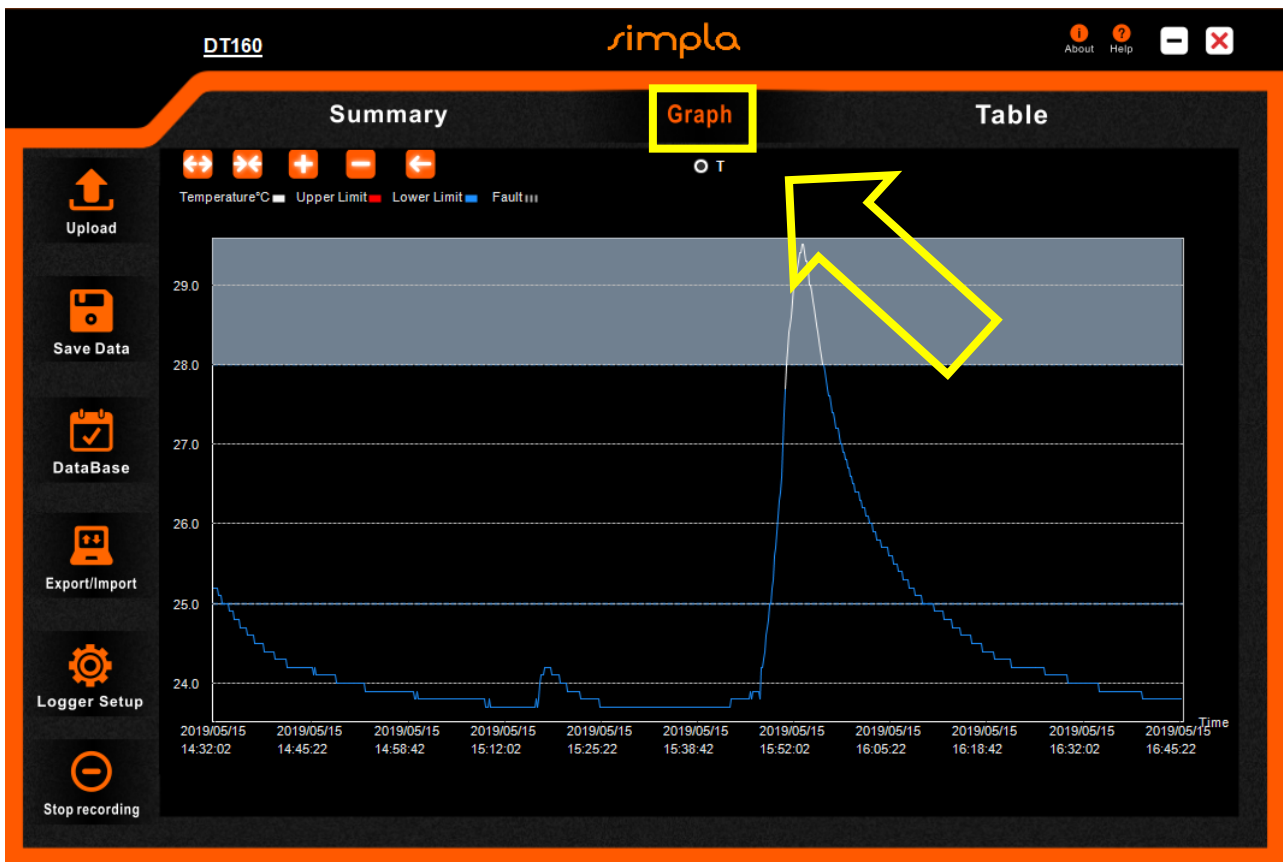

- Para aumentar ou diminuir a escala de tempo do gráfico, clique em \leftrightarrow ou $\rightarrow\leftarrow$, conforme a figura abaixo:

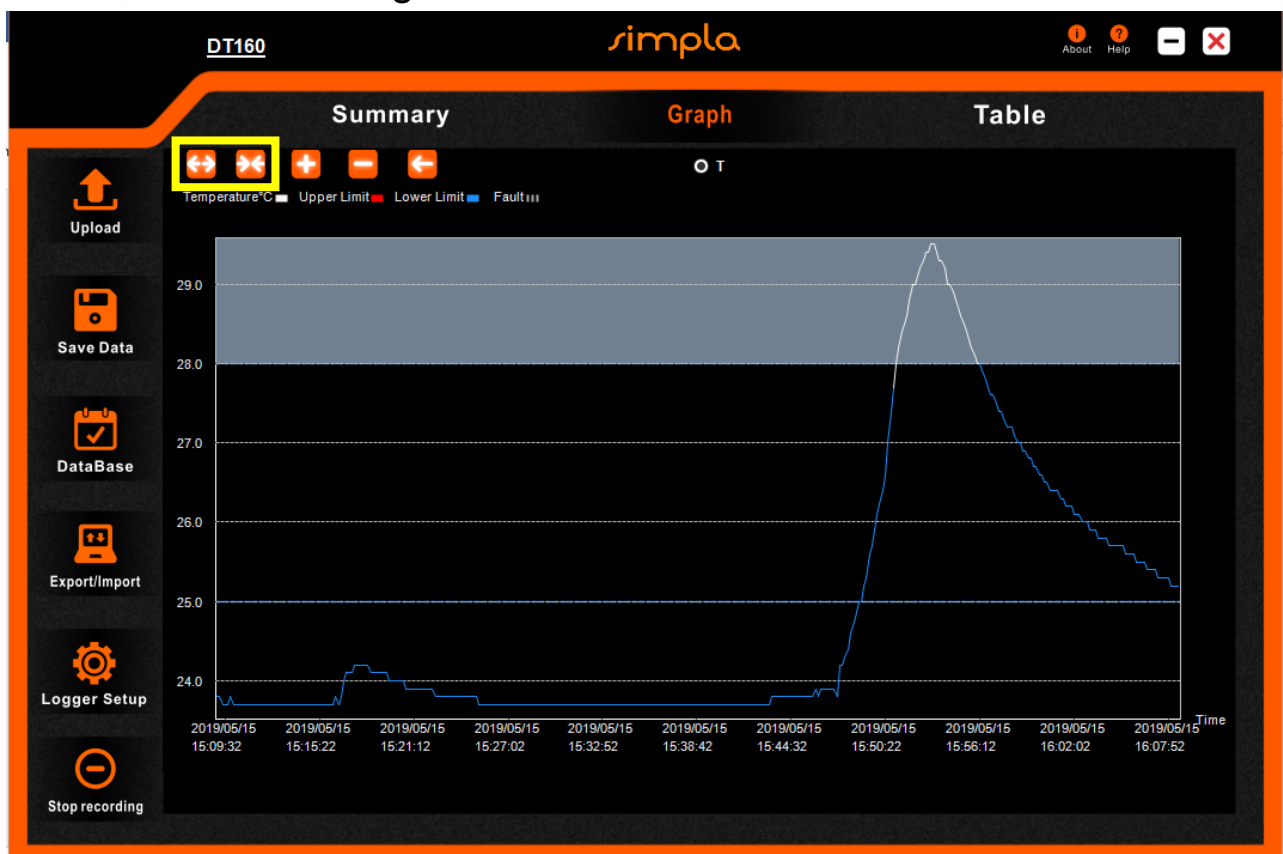

- Para aumentar ou diminuir o zoom do gráfico, clique em + ou -, conforme a figura abaixo:

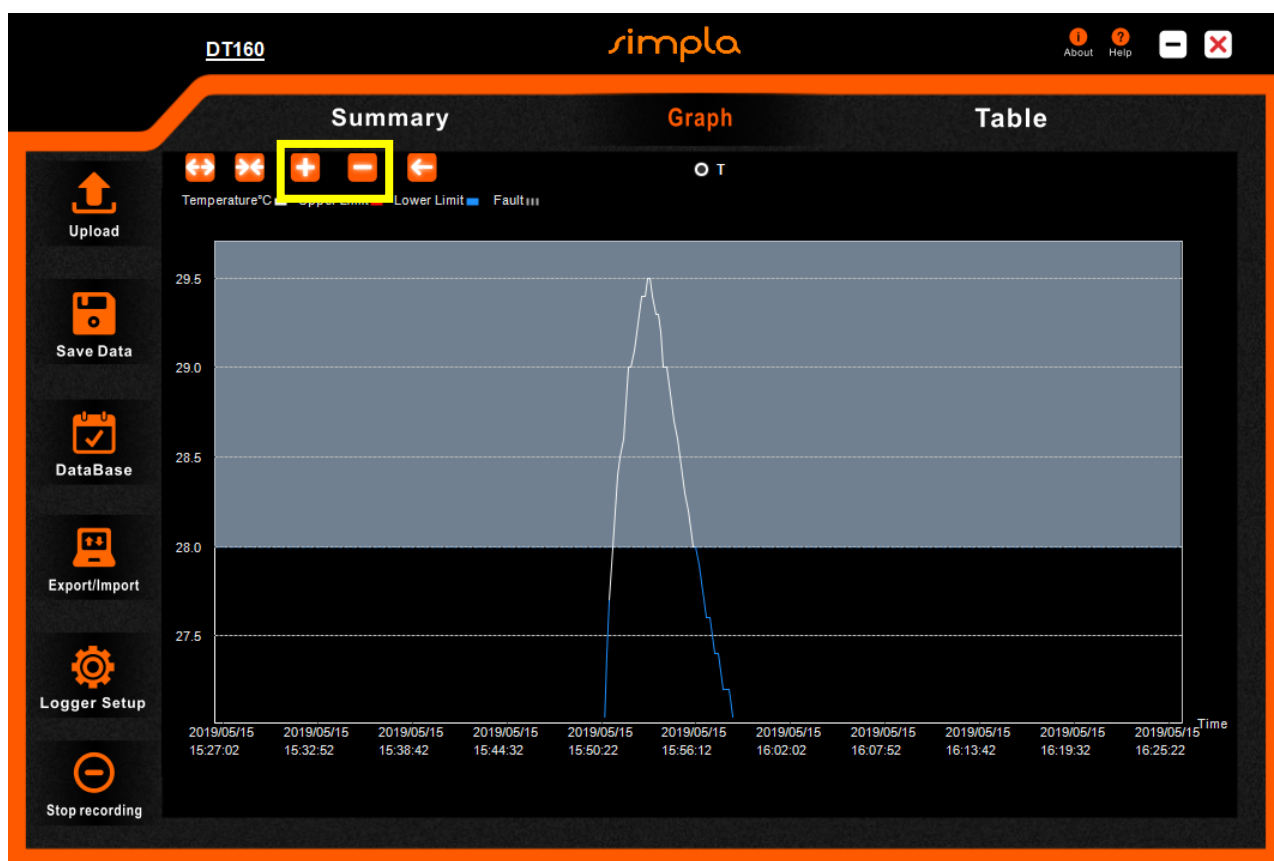

- Para retornar o gráfico ao modo original, clique em ←, conforme a figura abaixo:

Tabela de resultados

- Para visualizar a tabela contendo todos os resultados, acesse a tela **Table**, conforme a figura abaixo:

DT160 **rimpla** About Help

Summary **Graph** **Table**

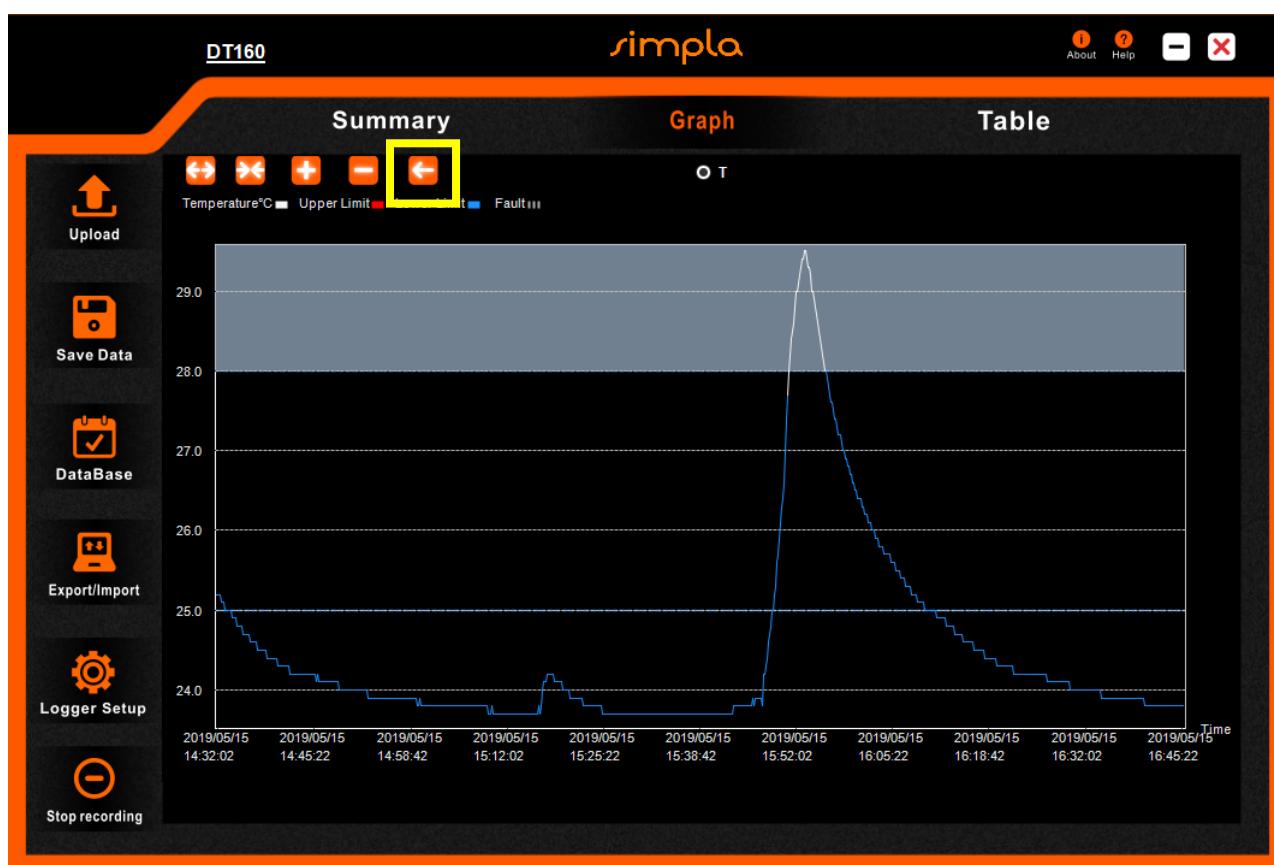
Upload Save Data DataBase Export/Import Logger Setup Stop recording

S/N	Time	T°C	RH	S/N	Time	T°C	RH	S/N	Time	T°C	RH	S/N	Time	T°C	RH
1	2019/05/15 14:31:42	25.2	N/A	26	2019/05/15 14:35:52	24.7	N/A	51	2019/05/15 14:40:02	24.4	N/A	76	2019/05/15 14:44:12	24.2	N/A
2	2019/05/15 14:31:52	25.2	N/A	27	2019/05/15 14:36:02	24.7	N/A	52	2019/05/15 14:40:12	24.4	N/A	77	2019/05/15 14:44:22	24.2	N/A
3	2019/05/15 14:32:02	25.2	N/A	28	2019/05/15 14:36:12	24.7	N/A	53	2019/05/15 14:40:22	24.3	N/A	78	2019/05/15 14:44:32	24.2	N/A
4	2019/05/15 14:32:12	25.2	N/A	29	2019/05/15 14:36:22	24.7	N/A	54	2019/05/15 14:40:32	24.3	N/A	79	2019/05/15 14:44:42	24.2	N/A
5	2019/05/15 14:32:22	25.2	N/A	30	2019/05/15 14:36:32	24.6	N/A	55	2019/05/15 14:40:42	24.3	N/A	80	2019/05/15 14:44:52	24.2	N/A
6	2019/05/15 14:32:32	25.1	N/A	31	2019/05/15 14:36:42	24.6	N/A	56	2019/05/15 14:40:52	24.3	N/A	81	2019/05/15 14:45:02	24.2	N/A
7	2019/05/15 14:32:42	25.1	N/A	32	2019/05/15 14:36:52	24.6	N/A	57	2019/05/15 14:41:02	24.3	N/A	82	2019/05/15 14:45:12	24.2	N/A
8	2019/05/15 14:32:52	25.1	N/A	33	2019/05/15 14:37:02	24.6	N/A	58	2019/05/15 14:41:12	24.3	N/A	83	2019/05/15 14:45:22	24.2	N/A
9	2019/05/15 14:33:02	25	N/A	34	2019/05/15 14:37:12	24.6	N/A	59	2019/05/15 14:41:22	24.3	N/A	84	2019/05/15 14:45:32	24.2	N/A
10	2019/05/15 14:33:12	25	N/A	35	2019/05/15 14:37:22	24.6	N/A	60	2019/05/15 14:41:32	24.3	N/A	85	2019/05/15 14:45:42	24.1	N/A
11	2019/05/15 14:33:22	25	N/A	36	2019/05/15 14:37:32	24.5	N/A	61	2019/05/15 14:41:42	24.3	N/A	86	2019/05/15 14:45:52	24.2	N/A
12	2019/05/15 14:33:32	25	N/A	37	2019/05/15 14:37:42	24.5	N/A	62	2019/05/15 14:41:52	24.3	N/A	87	2019/05/15 14:46:02	24.1	N/A
13	2019/05/15 14:33:42	25	N/A	38	2019/05/15 14:37:52	24.5	N/A	63	2019/05/15 14:42:02	24.2	N/A	88	2019/05/15 14:46:12	24.1	N/A
14	2019/05/15 14:33:52	25	N/A	39	2019/05/15 14:38:02	24.5	N/A	64	2019/05/15 14:42:12	24.2	N/A	89	2019/05/15 14:46:22	24.1	N/A
15	2019/05/15 14:34:02	24.9	N/A	40	2019/05/15 14:38:12	24.5	N/A	65	2019/05/15 14:42:22	24.2	N/A	90	2019/05/15 14:46:32	24.1	N/A
16	2019/05/15 14:34:12	24.9	N/A	41	2019/05/15 14:38:22	24.5	N/A	66	2019/05/15 14:42:32	24.2	N/A	91	2019/05/15 14:46:42	24.1	N/A
17	2019/05/15 14:34:22	24.9	N/A	42	2019/05/15 14:38:32	24.5	N/A	67	2019/05/15 14:42:42	24.2	N/A	92	2019/05/15 14:46:52	24.1	N/A
18	2019/05/15 14:34:32	24.9	N/A	43	2019/05/15 14:38:42	24.5	N/A	68	2019/05/15 14:42:52	24.2	N/A	93	2019/05/15 14:47:02	24.1	N/A
19	2019/05/15 14:34:42	24.8	N/A	44	2019/05/15 14:38:52	24.4	N/A	69	2019/05/15 14:43:02	24.2	N/A	94	2019/05/15 14:47:12	24.1	N/A
20	2019/05/15 14:34:52	24.8	N/A	45	2019/05/15 14:39:02	24.4	N/A	70	2019/05/15 14:43:12	24.2	N/A	95	2019/05/15 14:47:22	24.1	N/A
21	2019/05/15 14:35:02	24.8	N/A	46	2019/05/15 14:39:12	24.4	N/A	71	2019/05/15 14:43:22	24.2	N/A	96	2019/05/15 14:47:32	24.1	N/A
22	2019/05/15 14:35:12	24.8	N/A	47	2019/05/15 14:39:22	24.4	N/A	72	2019/05/15 14:43:32	24.2	N/A	97	2019/05/15 14:47:42	24.1	N/A
23	2019/05/15 14:35:22	24.8	N/A	48	2019/05/15 14:39:32	24.4	N/A	73	2019/05/15 14:43:42	24.2	N/A	98	2019/05/15 14:47:52	24.1	N/A
24	2019/05/15 14:35:32	24.7	N/A	49	2019/05/15 14:39:42	24.4	N/A	74	2019/05/15 14:43:52	24.2	N/A	99	2019/05/15 14:48:02	24.1	N/A
25	2019/05/15 14:35:42	24.7	N/A	50	2019/05/15 14:39:52	24.4	N/A	75	2019/05/15 14:44:02	24.2	N/A	100	2019/05/15 14:48:12	24.1	N/A

1 / 9 806 First Back Next End GO EL1706001831_0000001

- S/N:** número do registro
 - Time:** data e horário do registro
 - T°C:** temperatura registrada em °C
- Para navegar entre as páginas de resultados, utilize os botões da barra inferior, conforme a figura abaixo:

Export/Import Logger Setup Stop recording

1 / 9 806 First Back Next End GO EL1706001831_0000001

- First:** primeira página
- Back:** voltar
- Next:** avançar
- End:** última página
- GO:** navegar até a página x

Armazenamento de resultados no PC

Após enviar os resultados do datalogger para o PC, eles poderão ser armazenados.

- Para armazenar os resultados e acessá-los através do software, posteriormente, clique em **Save Data**, conforme a figura abaixo:

DT160 *rimpla* About Help

Summary Graph Table

Device Information

Serial No.	EL1706001831	Log Interval	0H 0M 10S	Time Zone	UTC -03:00
Start Mode	Manual	Start Delay	0D 0H 2M 0S	Cycle Switch	Disable
Multi-boot	Enable	Stop Mode	Manual + Software		
Logger No.	0000001	Stop Mode(actual)	Manual Stop		
Logger Description	Datalogger de temperatura AKSO				

Log Summary

Max	30.8 °C / 0.0 %RH	Total Points	16	Start Time	2019/05/15 10:58:54
Min	28.1 °C / 0.0 %RH	Temp Alarm Time	2019/05/15 11:00:44	Stop Time	2019/05/15 11:01:24
Avg	29.5 °C / 0.0 %RH	Humidity Alarm Time	N/A	Elapsed Time	0D 0H 2M 30S
MKT	29.6 °C				

Alarm Threshold

Alarm Threshold	Alarm Delay	Alarm Type	Total Time	Over-limit times	Alarm Status
H3: Above 35.0 °C	0H 0M 20S	Sin	0D 0H 0M 0S	0	OK
H2: Above 32.0 °C	0H 0M 20S	Sin	0D 0H 0M 0S	0	OK
H1: Above 30.0 °C	0H 0M 20S	Cum	0D 0H 1M 0S	1	Alarm
Ideal Zone	Unlimited		0D 0H 1M 30S		
L1: Below 28.0 °C	0H 0M 20S	Cum	0D 0H 0M 0S	0	OK
L2: Below 25.0 °C	0H 0M 20S	Sin	0D 0H 0M 0S	0	OK

Stop recording

- Para exportar ou importar resultados a fim de visualizá-los, clique em **Export/Import**, conforme a figura abaixo:

DT160 About Help

Summary Graph Table

Device Information

Serial No.	EL1706001831	Log Interval	0H 0M 10S	Time Zone	UTC -03:00
Start Mode	Manual	Start Delay	0D 0H 2M 0S	Cycle Switch	Disable
Multi-boot	Enable	Stop Mode	Manual + Software		
Logger No.	0000001	Stop Mode(actual)	Manual Stop		
Logger Description Datalogger de temperatura AKSO					

Log Summary

Max	30.8 °C / 0.0 %RH	Total Points	16	Start Time	2019/05/15 10:58:54
Min	28.1 °C / 0.0 %RH	Temp Alarm Time	2019/05/15 11:00:44	Stop Time	2019/05/15 11:01:24
Avg	29.5 °C / 0.0 %RH	Humidity Alarm Time	N/A	Elapsed Time	0D 0H 2M 30S
MKT	29.6 °C				

Alarm Threshold

Alarm Threshold	Alarm Delay	Alarm Type	Total Time	Over-limit times	Alarm Status
H3: Above 35.0 °C	0H 0M 20S	Sin	0D 0H 0M 0S	0	OK
H2: Above 32.0 °C	0H 0M 20S	Sin	0D 0H 0M 0S	0	OK
H1: Above 30.0 °C	0H 0M 20S	Cum	0D 0H 1M 0S	1	Alarm
Ideal Zone	Unlimited		0D 0H 1M 30S		
L1: Below 28.0 °C	0H 0M 20S	Cum	0D 0H 0M 0S	0	OK
L2: Below 25.0 °C	0H 0M 20S	Sin	0D 0H 0M 0S	0	OK

Left Sidebar: Upload, Save Data, DataBase, **Export/Import** (highlighted), Logger Setup, Stop recording

Bottom Right: Thermometer icon

A tela seguinte irá solicitar o tipo de formato para exportação/importação:

DT160 About Help

Summary Graph Table

Device Information

Export Data:

- EXCEL
- AI
- ELT

Insert Data:

- ELT

Back

Left Sidebar: Upload, Save Data, DataBase, Export/Import, Logger Setup, Stop recording

Bottom Right: Thermometer icon

- **Export Data** → **EXCEL**: exportar tabela .xls (para Excel)
 - **Export Data** → **AI**: exportar relatório .Ai (compatível com leitor de .pdf)
 - **Export Data** → **ELT**: exportar resultados no formato compatível com o software
 - **Insert Data** → **ELT**: importar resultados salvos para o software
- Para acessar resultados através do software, clique em **DataBase**, a partir do menu principal, conforme a figura abaixo:

Device Information

Serial No.	EL1706001831	Log Interval	0H 0M 10S	Time Zone	UTC -03:00
Start Mode	Manual	Start Delay	0D 0H 2M 0S	Cycle Switch	Disable
Multi-boot	Enable	Stop Mode	Manual + Software		
Logger No.	0000001	Stop Mode(actual)	Manual Stop		
Logger Description	Datalogger de temperatura AKSO				

Log Summary

Max	30.8 °C / 0.0 %RH	Total Points	16	Start Time	2019/05/15 10:58:54
Min	28.1 °C / 0.0 %RH	Temp Alarm Time	2019/05/15 11:00:44	Stop Time	2019/05/15 11:01:24
Avg	29.5 °C / 0.0 %RH	Humidity Alarm Time	N/A	Elapsed Time	0D 0H 2M 30S
MKT	29.6 °C				

Alarm Threshold

Alarm Threshold	Alarm Delay	Alarm Type	Total Time	Over-limit times	Alarm Status
H3: Above 35.0 °C	0H 0M 20S	Sin	0D 0H 0M 0S	0	OK
H2: Above 32.0 °C	0H 0M 20S	Sin	0D 0H 0M 0S	0	OK
H1: Above 30.0 °C	0H 0M 20S	Cum	0D 0H 1M 0S	1	Alarm
Ideal Zone	Unlimited		0D 0H 1M 30S		
L1: Below 28.0 °C	0H 0M 20S	Cum	0D 0H 0M 0S	0	OK
L2: Below 25.0 °C	0H 0M 20S	Sin	0D 0H 0M 0S	0	OK

A red thermometer icon is visible in the bottom right corner of the main content area.

Uma tela com os resultados armazenados se abrirá, conforme a figura abaixo:

Device Name	Total Points	Max	Min	Start Time	Stop Time	Alarm Status
EL1706001831_0000001	806	29.5°C	23.6°C	2019/05/15 14:31:42	2019/05/15 16:45:52	Alarm

On the left side, there is a sidebar with two buttons: 'Management data' (with a server icon) and 'Back' (with a left arrow icon). At the bottom, there is a pagination bar showing '1 / 1 1' and navigation buttons: 'First', 'Back', 'Next', and 'End'.

- **Select All:** selecionar todos os resultados armazenados
- **Show:** exibir resultados selecionados
- **Delete:** excluir resultados selecionados
- **Alarm Devices:** filtrar resultados por ocorrência de alarme
- **All Devices:** não filtrar resultados por ocorrência de alarme
- **Management Data:** opções de backup e restauração de dados
- **Back:** retornar ao menu principal

A K S O

instrumentos de medição